maristes
Province Méditerranéenne

FEUILLE INFORMATIVE MARISTE MÉDITERRANÉENNE

1er. juin 2019

Nº 284

(Année 17, ps. 63-70)

ÉDITE
Secrétariat Provincial

hojainformativa@maristasmediterranea.com

Résidence Provinciale
Avenida Costa Bella, nº 70
Apartado correos 45
03140 Guardamar del Segura
Tlph. 966 72 51 09

2 JUIN: Ascension du Seigneur

Giotto: L'Ascension du Seigneur (1305).
Chapelle des Scrovegni. Padoue, l'Italie.
Sur le plan supérieur de cette fresque les anges reçoivent Jésus en son ascension, pendant que sur le plan inférieur les apôtres et la Vierge, au premier plan avec un vêtement bleu, font leurs adieux à Jésus

Message aux catéchistes

« Et il leur dit: «Allez dans le monde entier et proclamez la Bonne Nouvelle à toute la création. » (Mc 16, 15).

« Et ceci dit, il fut élevé en leur présence, et un nuage l'occulta à leurs yeux. Regardant eux fixement le ciel pendant qu'il les quittait, deux hommes vêtus en blanc leur apparurent et leur dirent : « Galiléens, que regardez-vous dans le ciel ? Celui qui vous a été enlevé, ce Jésus même, viendra tel que vous l'avez vu monter au ciel. » (Faits, 1,9-11)

« Eux, ils sont allés prêcher partout, collaborant le Seigneur avec eux et confirmant la Parole par des signes qui l'accompagnaient. » (Mc 26, 20)

Parce que Jésus, le Seigneur, le roi de la gloire, vainqueur du péché et de la mort, s'est élevé devant l'étonnement des anges au plus haut des cieux, comme médiateur entre Dieu et les hommes, comme juge des vivants et des morts.

Il n'est pas parti pour se désintéresser de ce monde, mais qu'Il a voulu nous précéder comme notre tête pour que nous, membres de son Corps, nous vivions avec l'ardent espoir de son règne.

(Du Préface de la Messe de l'Ascension)

6 juin

Saint Marcellin Champagnat

Chaque année, en célébrant la fête de Marcellin, se présente à nous un défi, un enjeu. Ceux qui vivons soutenus par le charisme de Marcellin (Frères, professeurs, collaborateurs, affiliés…) nous sommes conscients d'avoir dans nos mains le trésor légué par Marcellin, le premiers Frères et les générations suivantes en nous posant la question : Faisons-nous le nécessaire pour conserver et agrandir ce trésor ? Et dans la réponse se présentent à nous nos manques personnels et institutionnels et la confiance est renforcée en notre Bonne Mère qui viendra à notre secours parce que nous sommes certes ses serviteurs inutiles.

Marcellin Champagnat, homme pratique, décide de former des Frères pour s'occuper de l'éducation chrétienne des enfants. L'histoire se répète aujourd'hui : face à la réduction des Frères c'est nécessaire de s'unir à de bons instituteurs laïcs animés du même enthousiasme de Marcellin :

« Je ne peux pas voir un enfant sans éprouver le désir de lui dire combien Jésus-Christ l'aime ».

9 juin: Solennité de la Pentecôte

Allégorie du Saint Esprit (Basilique de Saint Pierre au Vatican).

EN CETTE CÉLÉBRATION NOUS COMMÉMORONS LA VENUE DU SAINT ESPRIT SUR MARIE ET LES APÔTRES RÉUNIS EN PRIÈRE. NE CHERCHONS PAS LE SAINT ESPRIT DE DIEU DANS LE TUMULTE ET LA DISPERSION.

MARCELLIN CHAMPAGNAT ET LA FÊTE DE L'ASCENSION

Son biographe souligne à plusieurs reprises la relation de Marcellin avec l'Ascension du Seigneur. Voyons-en plusieurs exemples.

"Marcellin, né le 20 mai, fut baptisé le 21. Ce 21 c'était le jour de l'Ascension. Il aimait renouveler ses résolutions à l'occasion de l'anniversaire de son baptême, qu'il célébrait, chaque année, le jour de l'Ascension et non le 21 mai". (OME, Origines Maristes, Extraits concernant les Frères Maristes, doc. 1, p. 29, nota).

Le 3 mai 1815 il écrit une note : *"Aujourd'hui, veille de l'Ascension de Notre-Seigneur, veille de l'anniversaire de mon baptême, je prends de nouveau la résolution de remplir toutes celles que j'ai déjà prises..."* (OME, doc. 11(5), p. 50).

L'année 1840 l'Ascension a eu lieu le 28 mai, peu de jours avant la mort de Marcellin, son biographe écrit : "*La fête de l'Ascension qu'on célébrait cette même semaine, rappela au Père Champagnat de précieux souvenirs. On sait que c'est le jour de son baptême : aussi il en parla beaucoup et avec de grands sentiments de reconnaissance. Il désirait vivement mourir le jour même de la fête ou dans l'octave ; « mais, disait-il, dans sa profonde humilité, je crains de tenter Dieu en lui demandant cette grâce ».*" *(Biographie écrite par le Fr. Jean Baptiste Furet, partie 1ère, chapitre XXII).* Note : le 28 mai c'était jeudi et l'octave a correspondu au 4 juin. Marcellin est mort deux jours plus tard, samedi.

Maristes Alicante : 12 janvier 2019

OLYMPIADE NATIONALE DE CHIMIE

Ce week-end (11-12 mai) a eu lieu à Santander l'Olympiade Nationale de Chimie. Nous félicitons Álvaro Seijo pour sa mention honorifique

SYRACUSE: RENCONTRE DE FRÈRES ÂGÉS

Envoyé par: JM Ferre -12/05/2019

La Province Méditerranéenne a organisé une rencontre de 26 frères de plus de 70 ans. Ils provenaient de l'Espagne, de l'Italie et du Liban. Du 2 au 7 mai, nous nous sommes donné rendez-vous à Syracuse, dans l'île italienne de Sicile. Cette région, connue dans l'antiquité comme la Magna Grecia, est un carrefour de cultures : grecque, romaine, byzantine, arabe, normande, aragonaise… qui y ont laissé leurs traces.

L'emplacement central de l'Auberge du Pèlerin, où nous nous sommes logés, a permis de nous déplacer à pied commodément aux différents endroits ; et nous avons pu développer un programme intense d'activités qui s'est déroulé avec un rythme tranquille, adapté à notre âge.

Des activités à caractère religieux ont

été organisées, telles que la visite au Sanctuaire de Notre-Dame des Larmes, en mémoire du miracle survenu en 1952 ; la Cathédrale et l'église de sainte Lucie, patronne de la ville, et les larges allées des Catacombes de San Giovanni.

Nous avons participé aussi à des activités culturelles comme la visite au Parc Archéologique de Néapolis, avec l'immense théâtre grec, l'Oreille de Denys et l'amphithéâtre romain ; nous avons visité le musée archéologique Paolo Orsi, et nous avons joui d'un jour de promenade pour admirer les magnifiques mosaïques romaines de Villa Armerina et la fameuse Vallée des Temples grecs d'Agrigento.

Une journée entière fut consacrée à une tranquille promenade touristique par la presqu'île d'Ortygie, centre historique de Syracuse, dont l'entrée est présidée par Archimède, le grand savant syracusain. Nous avons joui de ses places, ses ruelles, ses bâtiments historiques, ainsi que les promenades maritimes et la gastronomie.

En fin d'après-midi, nous avons fait une tranquille promenade en bateau parcourant le périmètre de la presqu'île et les voisines grottes marines.

Des moments intenses et touchants ont été les deux rencontres tenues avec la communauté mariste de Syracuse, qui fait part du projet La Valla 200 et qui, dans son internationalité, est constituée par deux frères, deux laïcs et deux laïques de cinq nationalités différentes. Réunis au centre CIAO, nous avons pu connaître de près les joies, les difficultés et les espoirs de ce type de communautés et, en même temps, mieux comprendre la réalité de l'immigration où ils sont pleinement engagés. Nous leur sommes reconnaissants par leur enthousiasme et collaboration.

À la fin du séjour, les participants ont évalué positivement l'endroit choisi, le programme développé et l'ambiance fraternelle qui y a régné pendant ces jours.

Le Lycée San Leone Magno a reçu le titre 'House of Life' (Maison de la Vie), un endroit où ont été sauvées des vies humaines pendant la persécution nazi-fasciste.

Posted by: San Leone Magno

Le 14 mai 2019, à 12.00 heures, la Fondation Internationale Raoul Wallenberg a remis la plaque identificatrice au Lycée San Leone Magno ***'House of Live'*** en honneur au Directeur d'alors, **Frère Alessandro Di Pietro, *Juste entre les Nations***, qui avec ses frères a caché de nombreux enfants et adultes juifs poursuivis par les fascistes nazis pendant la Seconde Guerre Mondiale.

Le Frère Alessandro Di Pietro était directeur et Supérieur de la communauté mariste qui à ce moment-là avait son siège Vía Montebello. En 1943, ils ont reçu 24 élèves, fils de juifs et une douzaine de juifs adultes, d'abord comme internes et ensuite, après une possible recherche à l'intérieur du Lycée, uniquement la nuit.

Juste entre les nations Hommage au Fr. Alessandro (Carmagnola, 30/01/2002)

Le 16 juillet 2001, la Commission pour la désignation de ce titre institué par ***Yad Vashem*** (organisation pro mémoire des héros et martyrs de l'Holocauste) a conféré la nomination de ***Justes entre las Nations***, qui est la plus grande reconnaissance de l'État d'Israël pour honorer les personnes qui de façon héroïque ont fait des activités d'assistance en faveur du peuple juif.

Le Frère Alessandro, en 2002, a commenté : ***« Je remercie et j'accepte cette reconnaissance, mais pas comme adressée à ma personne, mais comme représentant de tous les confrères du Lycée San Leone Magno qui faisaient partie de la communauté. En fait, ce fut une décision commune d'ouvrir les portes à vingt-quatre enfants juifs et une douzaine d'adultes. Tous les frères y ont collaboré, d'une façon ou d'une autre, en sachant que nous étions exposés à un grave risque ».***

La célébration a eu lieu sur la cour centrale du Lycée, en présence du Fr. Ernesto Sánchez et du Fr. Luis Carlos Gutiérrez, Supérieur Général et Vicaire Général des Frères Maristes respectivement, de la professeure Anna Doria, écrivaine, du Dr. Ottolenghi, représentant de la communauté juive et du Dr. Colitto Castelli, membre de la Fondation Wallenberg.

Le Supérieur Général, présenté par notre directeur, le

Fr. Roberto Moraglia, en remerciant tous les présents pour leur participation, apporta une série d'exemples concrets de frères qui consacrent encore leurs vies à aider les démunis, des enfants aux vieux et réfugiés, comme il arrive, par exemple, dans **la communauté mariste de Syracuse, qui, sous le guide soigneux et affectueux du Frère Onorino,** est en train de faire tout son possible pour donner un appui et espoir à tous les enfants non accompagnés qui fuient de leurs pays et souhaitent de tout leur cœur de pouvoir trouver un endroit où ils puissent faire quelque chose de bon. C'est intéressant d'observer que même aujourd'hui, San Leone Magno, une école catholique, fondée en 1887, apporte le message du fondateur, Saint Marcellin Champagnat, à travers l'éducation des jeunes.

Les Frères Maristes ont leur présence en 79 nations du monde, surtout dans les missions, et avec mille centres de formation, presque trois mille religieux et six cent mille étudiants. Un

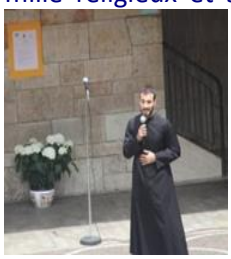

moment émouvant ce fut lorsque **Alessandro Berti**, notre ancien élève, sous la bienveillante orientation de la professeure de théâtre **Maria Letizia Gorga**, ancienne élève aussi, et qui a dirigé l'école de théâtre SLM pendant plus de 25 ans, a récité un monologue pris d'une pièce de théâtre spécialement écrite sur la vie du Fr. Alessandro et qui avait été organisée avec un grand succès par un groupe d'étudiants de l'école de théâtre il y a quelques années dans l'auditorium SLM.

Après avoir découvert la plaque, le Fr. Roberto a lu un message affectueux envoyé au président de l'Association d'Anciens Élèves SLM, Dr. Fabrizio Guerra, par le Président de la République, Sergio Mattarella, notre illustre ancien élève.

Rome San Leone Magno

Nous chantons opéra

Posted by: San Leone Magno (le 12 mai 2019)

Cette année aussi, le Lycée San Leone Magno a participé dans le projet « Je chante dans l'école » organisé par l'association *'Europa Incanto'*.

Les classes de cinquième de primaire avec 1ère. et 2de. de secondaire se sont aventurées à chanter les arias de la fameuse opéra de Turandot sous la version établie par Giacomo Puccini.

Le projet 'Je chante dans l'école' a comme but d'approcher les jeunes étudiants de la beauté de l'opéra lyrique 'a travers les ateliers faits par des chanteurs d'opéra, en expérimentant, ensuite, l'émotion de leur mise en scène.

Giugliano in Campania

Lino, Genny et Michele: PRÉSENTS!

Posted 09/05/2019 by Admin

Dans la *'FEUILLE INFORMATIVE'* antérieure on soulignait le Projet des classes de 2de. moyenne : *Adopte une victime innocente*'. *On informe maintenant sur le résultat du projet.*

Le jeudi 9 mai, la classe de 2de. B a conclu aussi le projet « Adopte une victime » du programme ***'Libera'*** réalisé par tout le groupe des secondes, après les trois rencontres avec les familles des victimes innocentes de la mafia.

La rencontre avec Angela Landa, fille de Michele Landa, a été très émouvante. Nous lui avons expliqué le sens de la classe consacrée au Fr. Pietro Cannone pour son acte héroïque pendant la domination allemande, nous avons montré des vidéos, lu une lettre, dédicaces..., et surtout, nous avons manifesté notre engagement à marcher ensemble avec toutes les familles des victimes pour lutter unis contre la camorra, la corruption et toute sorte d'extorsion.

Finalement nous avons planté un olivier dans nos cours comme signe d'espoir et pour rappeler les trois victimes adoptées cette année-ci : Genny Cesarano, Lino Romano et Michele Landa.

Nous, comme institution éducative et siège du groupe 'Libera', nous sommes à côté de ceux qui souffrent des extorsions et accompagnons la dure tâche des décidés à faire face à l'injustice.

Maristes Jaén: 15-18 mai 2019

EXPOLIVA: participation des élèves de 3ème. ESO.

Des élèves de 3ème. d'Eso du collège des maristes de Jaén ont participé dans la Foire avec l'élaboration de panneaux d'exposition sur la culture de l'olive. Les élèves ont visité l'exposition avec des professionnels reconnus du secteur. Sous la direction du professeur Rafael Castellano les élèves ont élaboré de grandes affiches où l'on exposait les conclusions de leur travail d'investigation sur la question de la culture de l'huile. On peut voir le travail dans le terrain provincial de convections et congrès. (Pris du journal EL IDEAL de Jaén, 127-mai-2019)

JAÉN-. Des élèves de 3ème. ESO de Maristes exposent dans Expoliva, qui sera inaugurée aujourd'hui, 14 mai. Pour la première fois en son histoire on va présenter en cette foire une exposition de travaux scolaires où l'axe fondamental est la connaissance du moteur économique le plus important de la province. L'objectif c'est que les jeunes apprennent et étudient l'oliveraie et l'huile. Que les élèves les plus âgés sachent distinguer, faire la différence entre un huile frelaté d'un AOVE, et reconnaissent le processus d'extraction ou les travaux de culture qui se déroulent dans l'oliveraie même. Des concepts de base pour une province de 66 millions d'oliviers.

Avec ces défis, le séminaire de Sciences Sociales de Maristes de Jaén, avec leur coordinateur Rafael Castellano à leur tête, se sont engagés dans un projet méthodologique et d'apprentissage nouveau dont le but était de rendre évident dans leurs carrières l'étude et l'apprentissage de l'un des plus grands patrimoines de Jaén, hérité des anciens et moteur culturel, folklorique et économique de la province : l'olivier.

Dans la méthodologie ABP ('apprentissage basé sur des projets'), les élèves de 3ème. ESO font un parcours de chaque activité que l'oliveraie génère, encadrée en chacun des secteurs économiques, avec l'objectif final de refléter leur travail concret dans un grand panneau d'exposition.

Maristes Valence: 13-18 mai

UNE SEMAINE TROPICALE

La prochaine semaine pendant le service du réfectoire du collège de vos enfants aura beaucoup de vitamine ! C'est que chaque jour de la semaine nos petits convives pourront savourer une variété différente de fruits tropicaux pour qu'ils goûtent et connaissent les propriétés d'un aliment si essentiel pour leur développement. Ainsi donc, vos enfants pourront savourer:

ANANAS, PAPAYE, MANGUE, KIWI ET MELON CANTALOUP

Nos équipes de moniteurs feront l'explication correspondante pour chaque type de fruit et ses propriétés.

Nous espérons que tout le monde jouisse et apprenne de cette initiative et que ce soit une activité…

avec beaucoup de vitamines!

Maristes Denia: 13 mai 2019

SÉCURITÉ ROUTIÈRE

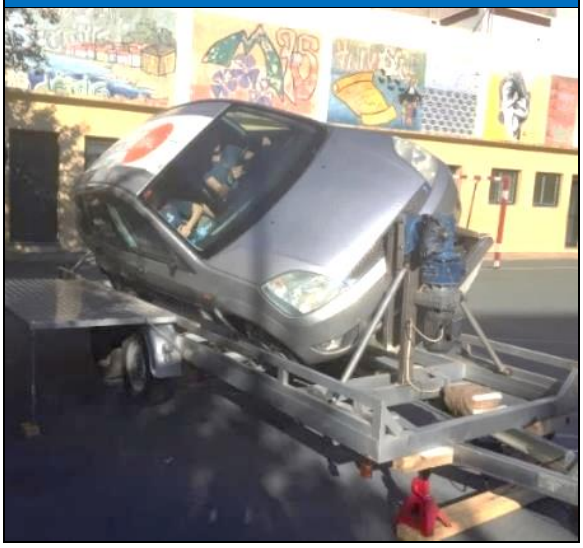

Envoyé par: Sara Masanet

Cette fois-ci la 'causerie' de sécurité routière a bouleversé les garçons. Une voiture réelle activée mécaniquement pour se renverser et en observer les conséquences sur les passagers…

Cette semaine-ci nous avons eu la visite de membres de la Police Locale qui, accompagnés d'un simulateur, nous ont montré les dangers d'un accident de trafic routier à l'intérieur d'un véhicule avec et sans ceinture.

Comme parents et éducateurs que, pour avoir des conducteurs responsables demain, nous avons besoin d'éduquer les enfants et les adolescents aujourd'hui. Nos élèves de 4ème. d'ESO du collège Mariste de Denia connaissent déjà très bien l'importance de l'utilisation de la ceinture de sécurité. C'est pourquoi nous remercions la Police Locale pour la leçon apprise : aussi bien les personnes que les objets qui les entourent, doivent être bien attachés.

Maristes Denia: 13 mai 2019

Posted: 17 mayo 2019

Lettre à une militaire espagnole

Félicitations à notre élève de 4ème. secondaire, **Javier Llull Fortea** pour le prix reçu aujourd'hui dans le siège de la Sousdélégation de la Défense d'Alicante pour le concours littéraire « ***Lettre à une militaire espagnole*** », organisé par le Ministère de la Défense.

Maristes Grenade: FOIRE DE LA SCIENCE

Le 11 mai a eu lieu la **XXIIème. Édition de la Foire de la Science** Dans le parc des Sciences de Grenade et, comme d'autres années, nos élèves de Secondaire ont participé avec quatre expériences.

Maristes Sanlúcar la Mayor / Denia:
MOIS DE MAI, MOIS DE MARIE

Sanlúcar la Mayor: coin marial

Dans tous nos collèges on vit intensément la présence de Marie. Elle est particulièrement soulignée au mois de mai. L'Équipe de la Pastorale de Denia remet un compte-rendu que nous résumons. Les élèves de 4ème. d'ESO ont même mis en scène les Noces de Cana (sans le vin en cette occasion) avec la spéciale intervention de Marie.

DENIA. Avec l'arrivée du mois de mai, notre collège se pare pour rendre culte à Marie, notre Bonne Mère.

Pendant tout le mois les classes se décorent, consacrant un coin à Marie ; par où passe la Vierge Pèlerine, qui visite une classe chaque jour. De plus, les élèves saluent la Bonne Mère dans la Chapelle du collège, et lui offrent des fleurs, des chants et leur tendresse. On fait aussi une heure de tutorat, en chaque classe, ayant Marie come protagoniste.

Les élèves de 4ème. d'ESO mettent en scène les Noces de Cana où Marie, avec son amour maternel, apporte la solution à un problème domestique.

Le deuxième dimanche de mai, les élèves du groupe de jeunesse mariste GVX s'unissent à la Procession de la Vierge des Desamparados, Patronne des habitants de Valence et des pêcheurs de notre ville. À son passage par le collège ils l'accueillent chaleureusement par un chant et une pluie de pétales de fleurs. ***Équipe Locale de Pastorale.***

IN MEMORIAM

En mémoire du père Mario Iannicelli, aumônier du Lycée Mariste de Giugliano.

Notre école et toutes les personnes qui vivent la réalité mariste de Giugliano, ont ressenti profondément émus la mort du cher aumônier, le **Padre Mario Iannicelli**, qui le dimanche 5 mai 2019 a terminé sa vie sur terre et est retourné sereinement au Père, à l'âge de 94 ans.

Il a été pendant de nombreuses années l'aumônier de notre Lycée, des lointaines années 70, après le temps qu'il a passé en Afrique comme missionnaire PIME [Institut Pontifical pour les Missions Étrangères], commençant ainsi une longue période de service à l'école mariste, animant la communauté dominicale avec la célébration de l'Eucharistie, collaborant avec l'école en ses multiples engagements pastoraux, première communions, confessions…, toujours avec une grande disponibilité et dévouement.

Ces dernières années il a aussi partagé pleinement la vie de la communauté mariste, se mettant au service de la simplicité fraternelle.

Il a poursuivi son engagement comme aumônier, malgré son âge, jusqu'en 2014.

Il y a tant de personnes qui se souviennent de sa sérénité, ses mots inspirés et pénétrants, son comportement amical et fraternel. Ils sont nombreux déjà à dire : *« C'est un morceau de notre histoire qui nous précède au ciel »*. Nous l'accompagnons avec un tendre souvenir et avec nos prières.

Mail Banaudi, Giorgio 8/5/2019