HOJA INFORMATIVA MARISTA MEDITERRÁNEA

15 de febrero 2020

N.º 295

(Año 18, págs. 17-25)

EDITA
Secretaría Provincial

hojainformativa@maristasmediterranea.com

Residencia Provincial
Avenida Costa Bella, nº 70
Apartado correos 45
03140 Guardamar del Segura
Tlf. 966 72 51 09

EDUCAR COMO MARCELINO

"Hay una escultura muy bella que descansa en la basílica de San Pedro. La imagen de Marcelino Champagnat, que no está ni leyendo un libro a sus estudiantes ni rezando con los ojos cerrados, sino llevando a un chico a babucha. La misión del educador es justamente ésa: sobrellevar, cargar sobre sus hombros la existencia, los éxitos, los fracasos, los anhelos de los jóvenes."

Cardenal Bergoglio en Bueno Aires, dirigiéndose a 3000 docentes, octubre de 2008.

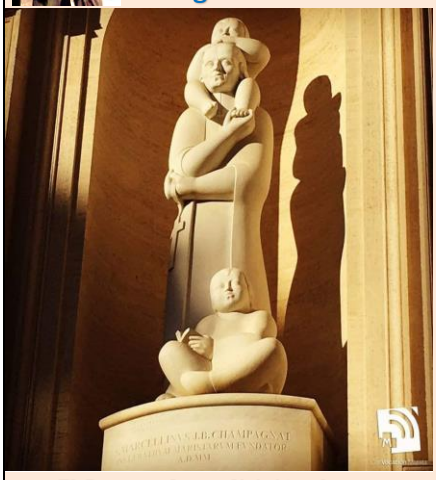

El Arzobispo de Buenos Aires, Cardenal Jorge Bergoglio, convocó a unos tres mil docentes de colegios católicos que se "hagan cargo" de los menores en medio de la crisis social y alentó a los padres de familia a exigir una educación libre de **"falso progresismo".**

El Purpurado se dirigió a los maestros reunidos por la Vicaría Episcopal de Educación y les recordó que "para llegar hay que estar cerca" de los menores y si es necesario hay que **"embarrarse" para ayudarlos.**

La estatua, obra del escultor costarricense Jorge Jiménez Deredia, está colocada en el nicho central de la parte exterior del transepto izquierdo de la Basílica de San Pedro en el Vaticano, llamado brazo de San José. Dicha estatua es un regalo del pueblo de Costa Rica al Vaticano con motivo de la celebración de los 150 años de relaciones diplomáticas entre ambos países.

Fue bendecida por S.S. Juan Pablo II el miércoles 20 de septiembre 2000 en la Plaza de Santa Marta en el Vaticano, con la presencia de Javier Guerra Laspiur, embajador de la República de Costa Rica ante la Santa Sede, el H. Benito Arbués Rubiol, Superior general de los Hermanos Maristas, numerosos Hermanos y público.

La estatua, de 460 cm de altura, está realizada en mármol blanco de Carrara. La obra recuerda la frase de San Marcelino Champagnat: ***«No puedo ver a un niño sin experimentar el deseo de decirle cuánto Dios lo ama».***

Según el escultor costarricense Jorge Jiménez Deredia, *representar al santo con un niño sobre los hombros implica extraer del mármol el sentimiento de alegría, el sentido de responsabilidad unido al aspecto lúdico, percibir la infancia dentro del corazón y no sólo en la mente, comprender que se puede trabajar y soñar, consciente de que todo es posible para Dios.*

La niña que está a los pies de San Marcelino con un libro en la mano, en una actitud serena y tranquila, significa la aceptación de los valores educativos a través de una estrecha relación de confianza con el «padre».

Año litúrgico: 28 de febrero
Miércoles de Ceniza

Deportividad cuaresmal

¿No sabéis que los que corren en el estadio, todos a la verdad corren, pero uno solo se lleva el premio? Corred de tal manera que lo obtengáis. Todo aquel que lucha, de todo se abstiene; ellos, a la verdad, para recibir una corona corruptible, pero nosotros, una incorruptible. Así que, yo de esta manera corro, no como a la ventura; de esta manera peleo, no como quien golpea el aire, sino que golpeo mi cuerpo, y lo pongo en servidumbre, no sea que, habiendo sido heraldo para otros, yo mismo venga a ser eliminado. (1 Cor, 9, 24-27)

Con el rito de la ceniza empezamos la cuaresma, tiempo de penitencia. Los entrenadores deportivos, conocedores de su labor, preparan con tesón y entusiasmo cada competición. Los educadores formamos la voluntad para afrontar con éxito los retos futuros que puedan presentarse a nuestros pupilos. La voluntad, el esfuerzo, el espíritu de lucha son resortes importantes para la vida. La cuaresma, con las pequeñas privaciones personales asumidas con deportividad, nos serán útiles para superar futuras dificultades.

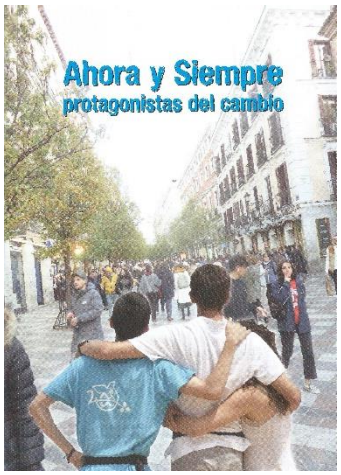

El folleto 'Ahora y Siempre, protagonistas del cambio', en un contexto solidario propio de SED, nos ofrece un conjunto de lecturas, oraciones y ejemplos de vida que nos pueden ayudar en el fortalecimiento del espíritu.

En la introducción del H. Pere Ferré, provincial de L'Hermitage, apunta de Jean Guilhem Xerri este *kit de supervivencia espiritual*: **"Prenez soin de votre âme"** (Cuida tu alma). Todo un programa de deportividad cuaresmal. Que nuestra desidia no se adueñe de nuestra voluntad.

Maristas Denia

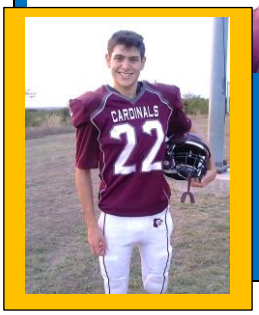

Carta de nuestro alumno Adrià Mallol desde EEUU

(Beca Amancio Ortega)

Publicado: 16 enero 2020

Nuestro alumno Adrià Mallol nos manda esta carta desde EEUU. Adrià fue becado el curso anterior con una de las becas de la Fundación Amancio Ortega. El Programa convoca 600 becas dirigidas a estudiantes de 4º de ESO de centros educativos españoles, para estudiar Primero de Bachillerato en Canadá o Estados Unidos.

La Fundación Amancio Ortega ha puesto en marcha este programa de becas con el objeto de facilitar a jóvenes de institutos y colegios españoles un proceso de inmersión en una cultura extranjera, a la vez que perfeccionan el aprendizaje del inglés, durante un año académico. Los estudiantes seleccionados convivirán con una familia del país de acogida y cursarán Grado 11 (equivalente a Primero de Bachillerato).

News from the United States

"Aún recuerdo los primeros días, banderas Americanas por todas partes, acompañadas por botas de cuero y sombreros de película. Así empecé mi aventura en Texas; rodeado de granjas, caballos, autobuses amarillos, animadoras y una gran devoción por el deporte. Desde entonces, he disfrutado jugando a baloncesto, deporte altamente valorado. Así como el fútbol Americano, el cual es un deporte admirable a pesar de la aparente agresividad que conlleva.

He tenido la suerte de conocer gente fantástica y hacer amistades increíbles. Personalmente, mi familia Americana me ha tratado siempre como si fuese su propio hijo; desde prohibiéndome salir muy tarde, hasta llenarme con su cariño y ternura. Solemos hacer actividades familiares como ir a una Iglesia Cowboy, mirar rodeos, exhibiciones de animales o ver todo tipo de partidos.

Gracias a esta oportunidad he podido disfrutar de experiencias exclusivas de este país. Como celebrar el día de Acción de Gracias comiendo pavo, ir a la escuela disfrazado en Halloween o decorar la casa en Navidad…

Sin mencionar cientos de miles de anécdotas que contar una vez llegue de vuelta, desde el Oeste." **Adrià Mallol.**

Alicante: miércoles 29 de enero 2020

Presentación libro

ROMPER EL SILENCIO: DIEZ ROSTROS, DIEZ VOCES

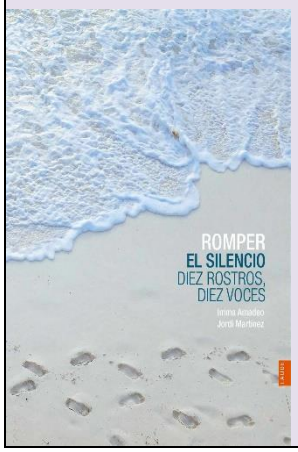

Autores: Inma Amadeo y Jordi Martínez Martínez.
Ilustración: Gerardo Domínguez Amorín

Editorial Luis Vives (Edelvives), 2019.
126 páginas.
Encuadernación: Rústica con solapas

El libro recoge la labor que desarrollan las obras educativas maristas para la prevención y protección del abuso sexual infantil.

El pasado 29 de enero se presentó el libro **ROMPER EL SILENCIO, DIEZ ROSTROS, DIEZ VOCES** escrito por los periodistas Imma Amadeo y Jordi Martínez, y editado por Edelvives en su sello Laude. La presentación tuvo lugar en el Club del Diario Información de Alicante.

En la presentación, además de los autores, participaron también Llorens Claremunt, director de las Obras Educativas Maristas de l'Hermitage y Raimon Novell, director del colegio marista de Barcelona. Sants.

A través de la experiencia de diez testigos, el libro muestra algunas de las tareas llevadas a cabo y el compromiso de la Institución Marista para avanzar en materia de protección a la infancia.

Tareas que pasan por la sensibilización, formación, empoderamiento y acompañamiento en distintos ámbitos y contextos.

Los protagonistas comparten testimonios sobre uno de los problemas más graves a los que la sociedad debe hacer frente en la actualidad: el abuso a menores. Y es que se estima que la violencia sexual en Europa afecta a uno de cada cinco niños y niñas. Se trata de un problema presente en todos los ámbitos de la sociedad que afecta, también, a las instituciones religiosas y a las comunidades educativas.

"Debemos dar voz al menor" – dice Llorens Claremunt- *"cuando una persona rompe el silencio el abuso se acaba".*

Raimón Novell destaca que debemos lanzar una campaña para crear centros seguros; la prevención debe ser una de nuestras prioridades. En esta línea los centros maristas están trabajando en un plan nacional de tutoría.

También se informa de los contactos realizados con una empresa internacional para la asesoría y obtención del certificado institucional de buena gestión en este tema.

"Afortunadamente la sociedad española está cambiando y se prepara una ley de protección al menor", dice uno de los autores. Y prosigue: *"este libro está escrito con el corazón, hay dolor, pero también se abre una puerta a la esperanza".*

En sus páginas nos vemos reflejados todos los educadores en nuestras distintas labores. Efectivamente hay un problema latente, pero todos tenemos un nivel de solución que aportar.

Sanlúcar la Mayor: 20-24 de enero 2020

Nuestros alumnos desde Infantil hasta Secundaria podrán profundizar un poco más en la figura de San Marcelino y conocer distintas formas de vivir su vocación. En todas las clases desarrollaremos tutorías vocacionales.

Maristas Denia: 15-24 enero 2020

Exposición conjunta: maquetas y texturas Alumnos de 3º y 2º ESO

Publicado: 15 enero 2020 / Profesores Verónica, Luis M y Jesús.

Los alumnos de 3º ESO nos asombran cada año -y van tres- con los trabajos/exámenes sobre el Sector Primario y sus maquetas. Este año se cuenta además con la participación de los alumnos de 2º ESO con sus obras artísticas plasmadas al estilo Jackson Pollock.

Proyecto/Examen de MAQUETAS en el que además de lo práctico han trabajado todos los conceptos pertinentes a la agricultura, ganadería, pesca y silvicultura; y OBRAS ARTÍSTICAS con trabajo de texturas.

A la exposición han acudido todas las clases que, además de su visita, han valorado su calidad con la concesión de un voto colectivo. El voto es por clase y se podía votar como máximo tres maquetas y tres obras.

Felicitamos a los alumnos por sus trabajos, algunos de mucho detalle, trabajo y arte.

Profesores de Geografía y Plástica: Verónica, Luís M y Jesús.

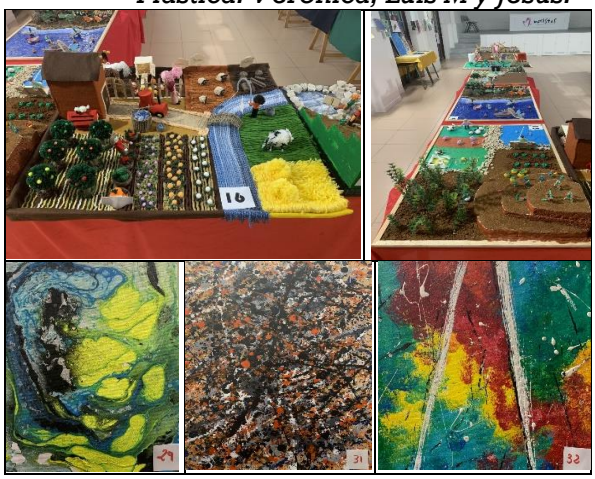

Maristas Champville: 31 enero 2020

Contrato de Cooperación

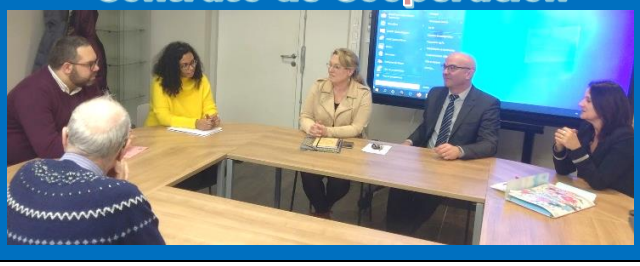

<u>Viernes 31 de enero de 2020</u>. El Colegio Marista Champville, representado por su Director, M. Edouard Jabre, y el Lycée Mariste Saint-Laurent La Paix Notre-Dame en Lagny-sur-Marne (Francia), representado por su Directora Sra. Marie-Laure Grandgirard, han firmado un acuerdo de intercambio que permitirá:

- Organizar experiencias pastorales y solidarias comunes entre los jóvenes y los animadores de los dos establecimientos.
- Acoger, por un período académico trimestral, estudiantes y profesores de Saint-Laurent a Champville y de Champville a Saint-Laurent, especialmente en el nivel de Secundaria.
- Ofrecer a los estudiantes de post-bachillerato de Champville la oportunidad de hacer sus clases preparatorias para el Sup'Campus Champagnat.
- Iniciar una colaboración a nivel de las Asociaciones de Antiguos Alumnos de los dos establecimientos.

La convención, que entra en vigencia desde el inicio del año escolar 2020-2021, fortalece los lazos pastorales y educativos dentro de la red marista, y ofrece a los dos establecimientos la posibilidad de realizar sus proyectos de apertura internacional.

Maristas Roma San Leone Magno

ACTIVIDAD DIDACTICA: CINEMA LUX (I – II – III MEDIA)

6 febrero 2020 / Posted by: San Leone Magno

Esta mañana, las seis clases de enseñanza media asistieron a la película *'Jojo Rabbit'* del director Taika Waititi. Una película simple que sabe cómo mantener el equilibrio entre la ligereza y la profundidad mientras habla sobre los horrores de la Shoah. El nazismo se representa como un reino ficticio que atrae a los jóvenes hacia la discriminación racial y de género, un mundo del que se huye en busca de un enemigo para exterminar.

El amigo del protagonista, interpretado por el propio director, es el despiadado y despótico Hitler, que vive en la cabeza de Jojo. Es precisamente esta proyección de Hitler la que nos hace comprender lo importante que es dirigirse a personas reales, en carne y hueso, con apertura y sensibilidad: es el primer paso para salir de la trampa del fanatismo y el racismo y, al menos, rescatar la propia conciencia.

La película termina con algunos versos poéticos de Rilke: Deja que todo lo que te suceda, te haga reflexionar sobre la importancia de escucharnos a nosotros mismos. En el aula comenzaremos con estos versos del poeta alemán para comentar la película con los niños.

Maristas Cesano

ESTUDIO DE LA PRIMERA GUERRA MUNDIAL

Publicado el 4 febrero 2020 / Stefano Divina

En estos días, los de tercer curso participan en el estudio de la Primera Guerra Mundial. Al profesor de Hitoria le acompaña también el de Historia del Arte, profesor Zagano, que ha presentado a los alumnos fotografías y recuerdos pertenecientes a un pariente lejano, Luigi Meroni, del norte de Italia, burgués acomodado, que se ofreció como voluntario en las filas del ejército.

Los estudiantes pudieron ver monedas, medallas, las decoraciones plateadas de un auténtico uniforme militar de la época e incluso la tarjeta militar para viajar gratis en transporte público durante las licencias. También pudieron escuchar anécdotas sobre la vida de las primeras décadas del siglo XX.

Maristas Cesano

27 ENERO

DÍA DE LA MEMORIA

Pubblicato il 27 gennaio 2020 / Stefano Divina

Hoy la escuela modificó el ritmo diario de las asignaturas y la programación para hacer **"ejercicio de nuestra memoria histórica reciente"**. Como educadores docentes, tenemos el deber moral de mantener viva la memoria histórica porque *si el comprender es imposible, el conocimiento es necesario.*

Todos comenzamos el día juntos en el teatro con un momento de oración/reflexión, un momento de silencio donde las imágenes testificaron más que mil palabras. Proseguimos viendo una película: **'El niño con el pijama de rayas'** que fue lo que más apreciaron los niños. Sus ojos brillantes, que expresaban un profundo sentimiento de conmoción, indicaban que los anticuerpos contra todas las formas de violencia están creciendo y fortaleciéndose. Al final de la película, un momento de debate con muchas preguntas y, a veces, pocas respuestas... porque la violencia no tiene respuestas que puedan justificarlo. El día terminó con un momento de reflexión personal, algunas clases paseando por el parque Borromeo y, finalmente, la composición de un pequeño escrito, una carta para dejar el recuerdo indeleble.

Maristas Denia

Campeones: el partido del año (Juntos por la Inclusión)

Publicado: 3 de febrero 2020

El pasado miércoles, 29 de enero y como complemento a las sesiones de tutorías VOCACIONALES que está llevando a cabo el centro, el Equipo de Orientación del colegio Maristas S. Juan Bautista junto con los alumnos de 2º ESO y tutores, más la colaboración de la organización APROSDECO, puso en marcha una jornada deportivo–educativa, la realización de la actividad por la INCLUSIÓN: "CAMPEONES: EL PARTIDO DEL AÑO"

Nuestros alumnos de 2º, más los alumnos del aula PT de nuestro centro y los miembros de la organización, tuvieron una jornada en la que pudieron participar todos juntos de partidos de baloncesto, hockey, juego "cementerio" y fútbol sala. Durante 4 horas compartimos tiempo de convivencia, conocimiento, juego y disfrute, pero sobre todo hicimos ver que apostamos 100% por la INCLUSIÓN, por un colegio que acoge la diversidad, sin exclusión alguna, aceptando las diferencias, celebrando la diversidad y promoviendo el trato equitativo de cada alumno, pretendiendo minimizar las barreras para que todos participemos sin importarnos las características físicas, mentales, sociales, contextos culturales, etc.

Finalmente, y por gentileza del restaurante VORAMAR degustamos todos juntos un magnífico arroz a banda. Nuestro agradecimiento también por la colaboración en bebidas, refrescos y fruta a la Comunidad de Hermanos Maristas, la Asociación de padres y el Equipo de Solidaridad y a la empresa SERUNIÓN.

Se cerró la jornada con un emotivo discurso de los miembros de la organización APRODESCO y unas palabras del director del Colegio, intercambiando obsequios y teniendo una aplaudidísima despedida.

Esperando que sea la primera de muchas veces y sirva para que sigamos creciendo en la atención e inclusión de la diversidad, nos citamos para el "II PARTIDO DEL AÑO".

Maristas Alicante

Curriculum y entrevista de trabajo

Publicado: 4 de febrero 2020

Esta semana los alumnos de 2° de Bachillerato están recibiendo un taller de empleabilidad. Lo imparte Doña Gema Martín y están aprendiendo a hacer un currículum y a preparar una entrevista de trabajo.

¡Actividad súper útil!

Maristas Priego de Córdoba

PROGRAMA: ESCUELA, ESPACIO DE PAZ

Publicado: 6 febrero 2020

**"BULLYING,
CIBERBULLYING,
ACOSO ESCOLAR,
COMPAÑERISMO..."**

En nuestro colegio se habla de estos temas, pero, han sido los propios alumnos y alumnas de 1° de ESO los que les han explicado a sus compañeros de Ed. Primaria de qué hablamos, cómo identificarlo y qué hacer.

¿Por qué los niños/as? Porque el acoso se mantiene cuando quien lo presencia no reacciona. Así, si ellos mismos participan en esta formación les ayudamos a concienciarse para que ante las situaciones injustas sepan reaccionar. Impliquémonos TOD@S POR LA CONVIVENCIA. Los alumnos y alumnas con este trabajo lo han hecho...con creces.

Maristas Priego de Córdoba: 26 enero 2020

Envía: Juan Antonio González Guerrero

El colegio Marista en Priego de Córdoba lleva 59 años al servicio de la pastoral educativa en dicha ciudad. Los Hermanos pusieron en marcha la *Hermandad de la Borriquita o la Pollinica.* Este año - 26 de enero 2020- reciben por parte de la Agrupación de Cofradías la medalla conmemorativa.

La iglesia de San Pedro en Priego de Córdoba acogió el domingo 26 de enero la presentación de los carteles anunciadores de la Semana Santa, Domingos de Mayo y Corpus Christi, así como las entregas de galardones que anualmente concede la Agrupación General de Hermandades y Cofradías de la localidad.

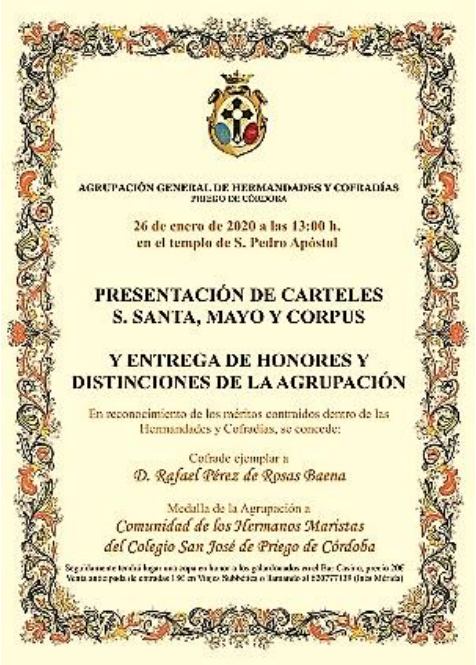

AGRUPACIÓN GENERAL DE HERMANDADES Y COFRADÍAS
PRIEGO DE CÓRDOBA

26 de enero de 2020 a las 13:00 h.
en el templo de S. Pedro Apóstol

PRESENTACIÓN DE CARTELES
S. SANTA, MAYO Y CORPUS

Y ENTREGA DE HONORES Y
DISTINCIONES DE LA AGRUPACIÓN

En reconocimiento de los méritos contraídos dentro de las Hermandades y Cofradías, se concede:

Cofrade ejemplar a
D. Rafael Pérez de Rosas Baena

Medalla de la Agrupación a
Comunidad de los Hermanos Maristas
del Colegio San José de Priego de Córdoba

En la entrega de la medalla el presidente de la Agrupación expresa: ***"Es grande la labor desarrollada por los hermanos Maristas desde su llegada por el año 1961".*** Y prosigue: ***"Vuestra trayectoria en Priego ha sido impecable, verdadero ejemplo de entrega y trabajo, a veces callado, con infinita ternura y abnegación y con absoluta sencillez".***

Maristas Valencia

VIVE TU SUEÑO 2020

Publicado: 5 febrero 2020

El colegio marista de Valencia, en su programa de formación profesional, incluye una jornada de inmersión en los lugares de trabajo acompañados de especialistas en la materia.

Ha finalizado la cuarta edición del proyecto **VIVE TU SUEÑO**. Un año más, la respuesta por parte de los profesionales familiares del alumnado del centro y antiguos alumnos ha sido muy buena.

Las alumnas y alumnos de 1° de Bachillerato han podido experimentar, aunque haya sido solo durante una jornada, la realidad de las profesiones a las que aspiran a dedicarse en un futuro.

Queremos agradecer desde aquí la generosidad de todos los que han ofrecido su trabajo, su tiempo y su experiencia, para que este proyecto saliera adelante.

Maristas Roma: Casa General: 28 de enero 2020

INICIO DEL PROCESO DE LA CAUSA DEL H. BASILIO RUEDA EN EL VATICANO

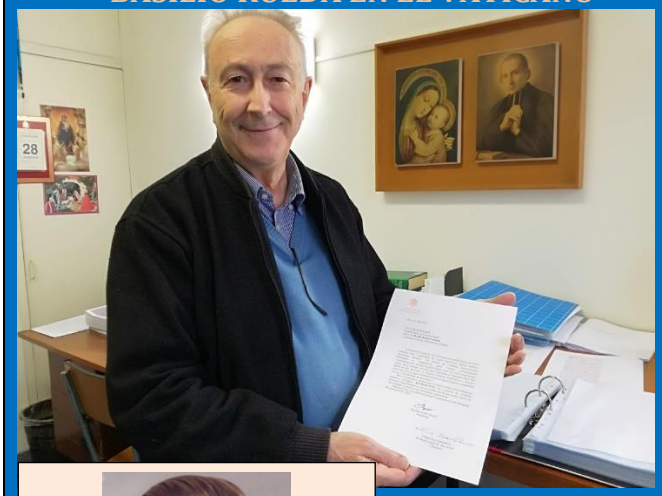

Siervo de Dios Hermano Basilio Rueda Guzmán. Nació en Acatlán de Juárez, Jalisco el 16 de octubre de 1924.
El 23 de julio de 1942 entra en el postulantado de los Hermanos Maristas de Tlalpan. Emitiendo sus primeros votos el 8 de diciembre de 1944.
Formo parte del equipo del P. Ricardo Lombardi en el movimiento "Por un Mundo Mejor" en América del Sur.
Superior de los Hermanos Maristas de 1967 a 1985 (dos periodos de 9 años).
Posteriormente dirige el curso para Maestros de Novicios.
Fallece el 21 de enero 1996. Sus cenizas se encuentran en la capilla de la Quinta Soledad, casa Provincial de México Central.

Informa el H. Antonio Martínez, Postulador General de las Causas (foto superior)

El año 2019 concluyó con un obsequio del Señor para el Instituto. El 20 de diciembre se celebró en Roma el congreso de la Congregación de las Causas de los Santos en el que se aprobaron oficialmente los trabajos del proceso llevado a cabo por el tribunal diocesano de Guadalajara (México). De esta manera se da por concluido el proceso diocesano de la Causa del hermano Basilio que se inició en 2004 y se da paso al proceso romano.